

Vigilancia de los excesos de mortalidad por todas las causas. MoMo

Situación a 11 de noviembre de 2020

El Sistema de Monitorización de la Mortalidad diaria (MoMo) en España, utiliza la información de mortalidad por todas las causas que se obtiene diariamente de 3929 registros civiles informatizados del Ministerio de Justicia, correspondientes al 93% de la población española y que incluye todas las provincias. Las estimaciones de mortalidad esperada se realizan mediante modelos restrictivos de medias históricas basados en la mortalidad observada de los últimos 10 años.

Las defunciones observadas en los últimos 28 días se corrigen por el retraso en la notificación, teniendo en cuenta tres factores: el número de defunciones notificadas diariamente, la distribución de defunciones notificadas diariamente y del número promedio de fallecidos por día, aplicando una regularización a la estimación por máxima verosimilitud.

Resultados a nivel nacional

A nivel nacional se estiman 2 periodos de exceso por el sistema MoMo. Los resultados se describen a continuación.

Figura 1. Mortalidad por todas las causas observada y esperada. España, diciembre 2019 hasta 11 de noviembre de 2020

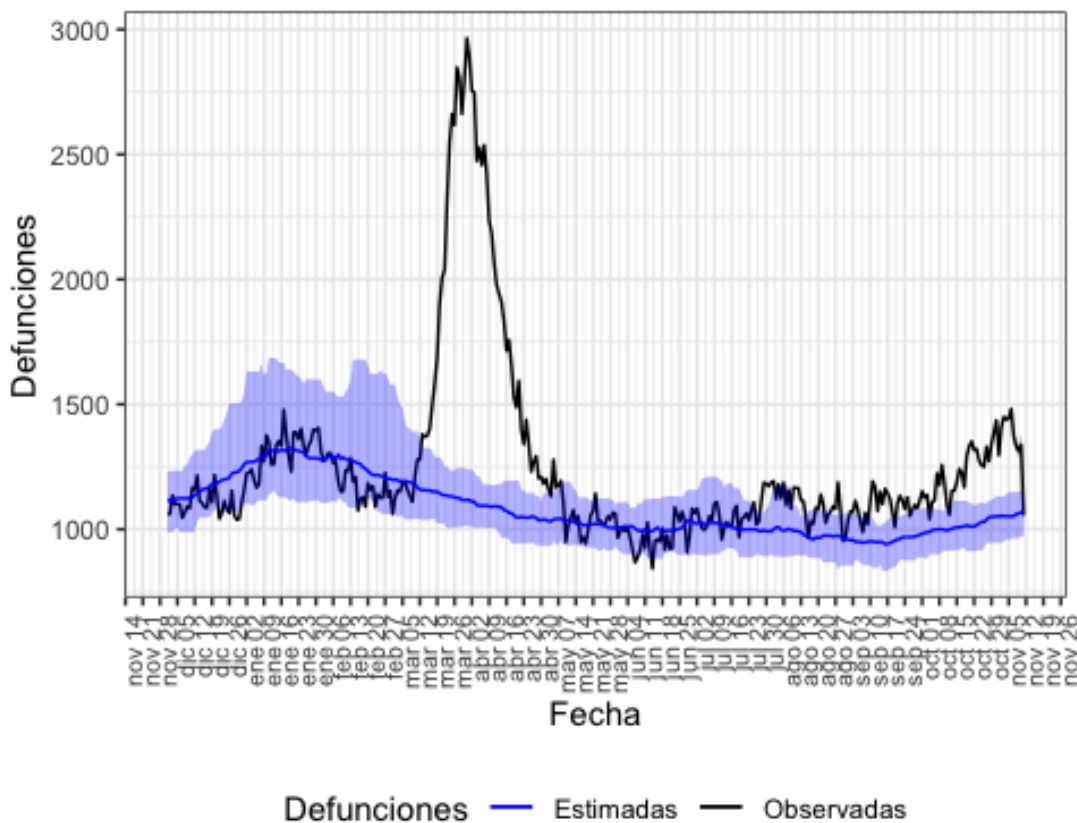

Defunciones observadas (negro) y defunciones estimadas (azul), con el intervalo de confianza al 99% (banda azul).

En la tabla 1 se muestran las estimaciones del exceso de mortalidad durante los periodos de exceso señalados.

Tabla 1. Periodos de exceso de exceso de mortalidad (días de inicio y fin), defunciones observadas, estimadas, exceso de defunciones y porcentaje de exceso de defunciones por todas las causas, para toda la población, por sexo y por grupos de edad. España.

periodo de exceso de mortalidad	población	obs N	est N	exc N	exc %
10/03/2020 al 09/05/2020	todos	111253	66660	44593	66.9
	hombres	55815	33417	22398	67.0
	mujeres	54377	31650	22728	71.8
	edad < 65	11773	9338	2435	26.1
	edad 65-74	14438	9162	5276	57.6
	edad > 74	85042	47815	37227	77.9
20/07/2020 al 10/11/2020	todos	131722	112970	18752	16.6
	hombres	67323	56871	10452	18.4
	mujeres	64259	53036	11224	21.2
	edad < 65	18787	17084	1702	10.0
	edad 65-74	18171	15972	2199	13.8
	edad > 74	94770	79409	15361	19.3

obs N: número de defunciones observadas en el periodo comprendido entre la fecha de inicio y fin del exceso

est N: número de defunciones estimadas, en el periodo comprendido entre la fecha de inicio y fin del exceso

exc N: número de defunciones en exceso (observadas por encima de las estimadas) en el periodo

exc %: porcentaje de defunciones en exceso en el periodo

Resultados por CCAA

Andalucía

En Andalucía se estiman 4 periodos de exceso por el sistema MoMo. Los resultados se describen a continuación.

Figura 2. Mortalidad por todas las causas observada y esperada. Andalucía, diciembre 2019 hasta 11 de noviembre de 2020.

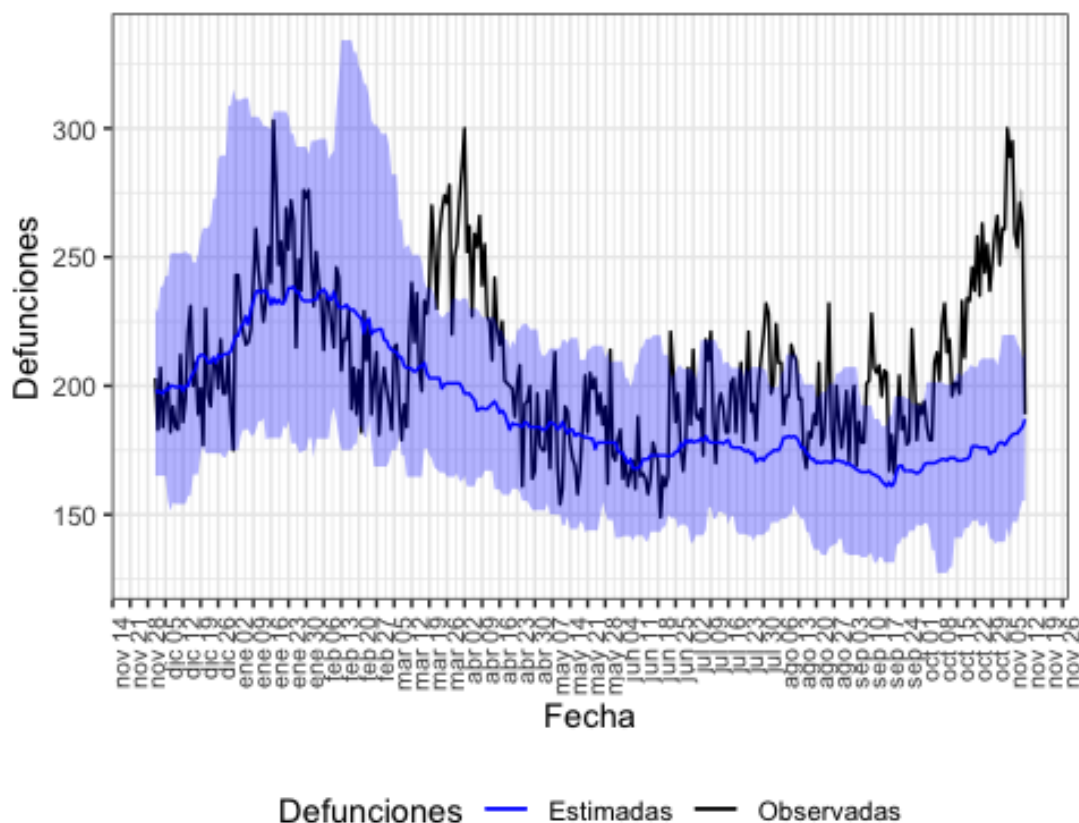

Defunciones observadas (negro) y defunciones estimadas (azul), con el intervalo de confianza al 99% (banda azul).

En la tabla 2 se muestran las estimaciones del exceso de mortalidad durante el periodo de exceso señalado.

Tabla 2. Periodos de exceso de exceso de mortalidad (días de inicio y fin), defunciones observadas, estimadas, exceso de defunciones y porcentaje de exceso de defunciones por todas las causas, para toda la población, por sexo y por grupos de edad. Andalucía.

periodo de exceso de mortalidad	población	obs N	est N	exc N	exc %
17/03/2020 al 24/04/2020	todos	9363	7619	1744	22.9
	hombres	4691	3954	738	18.7
	mujeres	4610	3586	1024	28.6
	edad < 65	1382	1201	181	15.1
	edad 65-74	1374	1172	202	17.2
	edad > 74	6607	5296	1310	24.7

23/06/2020 al 26/06/2020	todos	810	695	115	16.5
	hombres	423	358	65	18.2
	mujeres	385	328	58	17.6
	edad < 65	153	114	38	33.6
	edad 65-74	120	110	10	8.8
	edad > 74	537	478	59	12.3
12/07/2020 al 14/08/2020	todos	6837	5986	851	14.2
	hombres	3497	3086	411	13.3
	mujeres	3328	2790	538	19.3
	edad < 65	1108	1029	79	7.7
	edad 65-74	993	934	59	6.3
	edad > 74	4736	4069	667	16.4
17/08/2020 al 11/11/2020	todos	18368	14884	3484	23.4
	hombres	9549	7811	1738	22.3
	mujeres	8782	6884	1898	27.6
	edad < 65	2997	2595	402	15.5
	edad 65-74	2796	2400	396	16.5
	edad > 74	12576	10015	2561	25.6

obs N: número de defunciones observadas en el periodo comprendido entre la fecha de inicio y fin del exceso

est N: número de defunciones estimadas, en el periodo comprendido entre la fecha de inicio y fin del exceso

exc N: número de defunciones en exceso (observadas por encima de las estimadas) en el periodo

exc %: porcentaje de defunciones en exceso en el periodo

Aragón

En Aragón se estiman 4 periodos de exceso por el sistema MoMo. Los resultados se describen a continuación.

Figura 3. Mortalidad por todas las causas observada y esperada. Aragón, diciembre 2019 hasta 11 de noviembre de 2020.

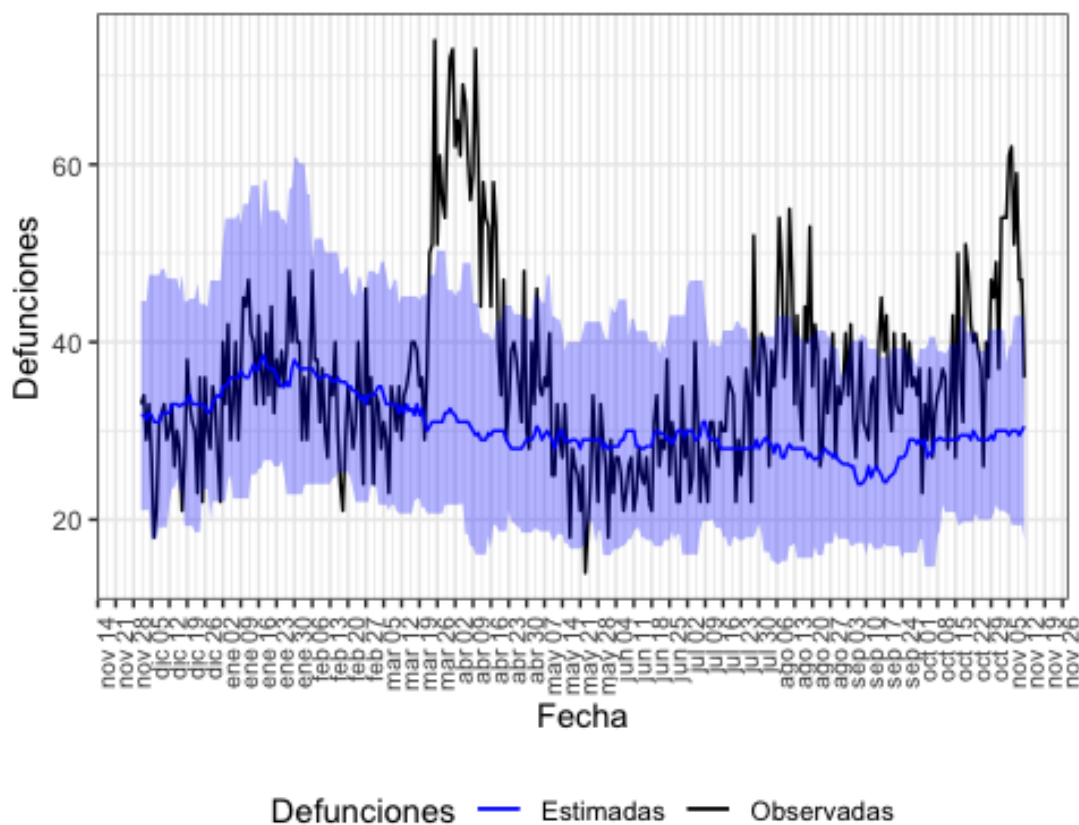

Defunciones observadas (negro) y defunciones estimadas (azul), con el intervalo de confianza al 99% (banda azul).

En la tabla 3 se muestran las estimaciones del exceso de mortalidad durante el periodo de exceso señalado.

Tabla 3. Periodos de exceso de exceso de mortalidad (días de inicio y fin), defunciones observadas, estimadas, exceso de defunciones y porcentaje de exceso de defunciones por todas las causas, para toda la población, por sexo y por grupos de edad. Aragón.

periodo de exceso de mortalidad	población	obs N	est N	exc N	exc %
22/03/2020 al 21/04/2020	todos	1761	947	814	86.0
	hombres	875	478	396	82.9
	mujeres	883	448	436	97.3
	edad < 65	151	92	58	63.2
	edad 65-74	211	122	89	73.0
	edad > 74	1399	695	704	101.3
04/08/2020 al 22/08/2020	todos	786	526	260	49.3
	hombres	361	268	93	34.7
	mujeres	425	238	187	78.6
	edad < 65	91	51	40	78.4
	edad 65-74	74	74	0	0.7

	edad > 74	621	380	241	63.4
15/09/2020 al 01/10/2020	todos	627	453	174	38.3
	hombres	323	224	99	44.2
	mujeres	304	202	102	50.1
	edad < 65	74	41	33	80.5
	edad 65-74	88	60	28	45.5
	edad > 74	465	320	146	45.5
16/10/2020 al 11/11/2020	todos	1220	798	422	52.8
	hombres	619	404	216	53.4
	mujeres	601	382	220	57.5
	edad < 65	128	69	59	85.5
	edad 65-74	150	108	42	39.5
	edad > 74	941	595	346	58.2

obs N: número de defunciones observadas en el periodo comprendido entre la fecha de inicio y fin del exceso

est N: número de defunciones estimadas, en el periodo comprendido entre la fecha de inicio y fin del exceso

exc N: número de defunciones en exceso (observadas por encima de las estimadas) en el periodo

exc %: porcentaje de defunciones en exceso en el periodo

Asturias

En Asturias se estiman 2 periodos de exceso por el sistema MoMo. Los resultados se describen a continuación.

Figura 4. Mortalidad por todas las causas observada y esperada. Asturias, diciembre 2019 hasta 11 de noviembre de 2020.

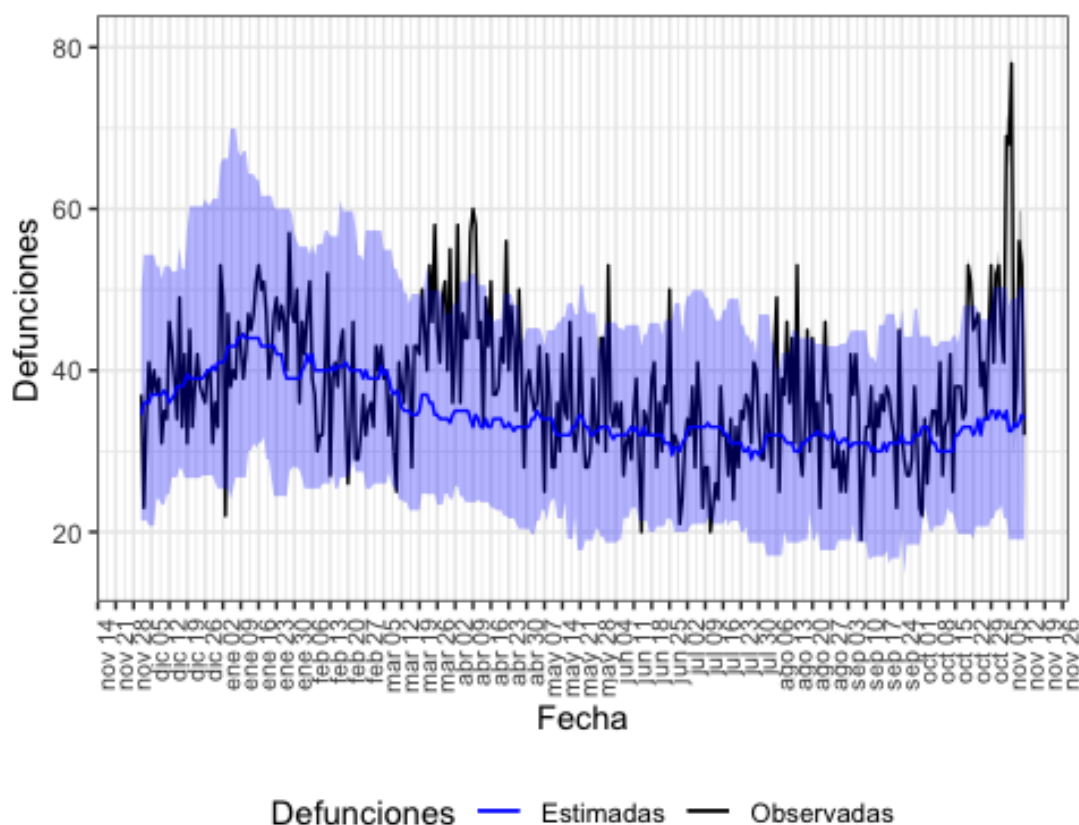

Defunciones observadas (negro) y defunciones estimadas (azul), con el intervalo de confianza al 99% (banda azul).

En la tabla 4 se muestran las estimaciones del exceso de mortalidad durante el periodo de exceso señalado.

Tabla 4. Periodos de exceso de exceso de mortalidad (días de inicio y fin), defunciones observadas, estimadas, exceso de defunciones y porcentaje de exceso de defunciones por todas las causas, para toda la población, por sexo y por grupos de edad. Asturias.

periodo de exceso de mortalidad	población	obs N	est N	exc N	exc %
17/03/2020 al 12/04/2020	todos	1273	938	334	35.6
	hombres	619	463	156	33.7
	mujeres	648	471	177	37.6
	edad < 65	121	110	10	9.5
	edad 65-74	167	132	34	26.0
	edad > 74	985	688	296	43.1
15/10/2020 al 10/11/2020	todos	1262	903	359	39.8
	hombres	645	462	184	39.8
	mujeres	613	460	153	33.3
	edad < 65	130	107	23	21.5
	edad 65-74	180	136	44	31.9

edad > 74 945 656 289 44.0

obs N: número de defunciones observadas en el periodo comprendido entre la fecha de inicio y fin del exceso

est N: número de defunciones estimadas, en el periodo comprendido entre la fecha de inicio y fin del exceso

exc N: número de defunciones en exceso (observadas por encima de las estimadas) en el periodo

exc %: porcentaje de defunciones en exceso en el periodo

Baleares

En Baleares se estiman 2 periodos de exceso por el sistema MoMo. Los resultados se describen a continuación.

Figura 5. Mortalidad por todas las causas observada y esperada. Baleares, diciembre 2019 hasta 11 de noviembre de 2020.

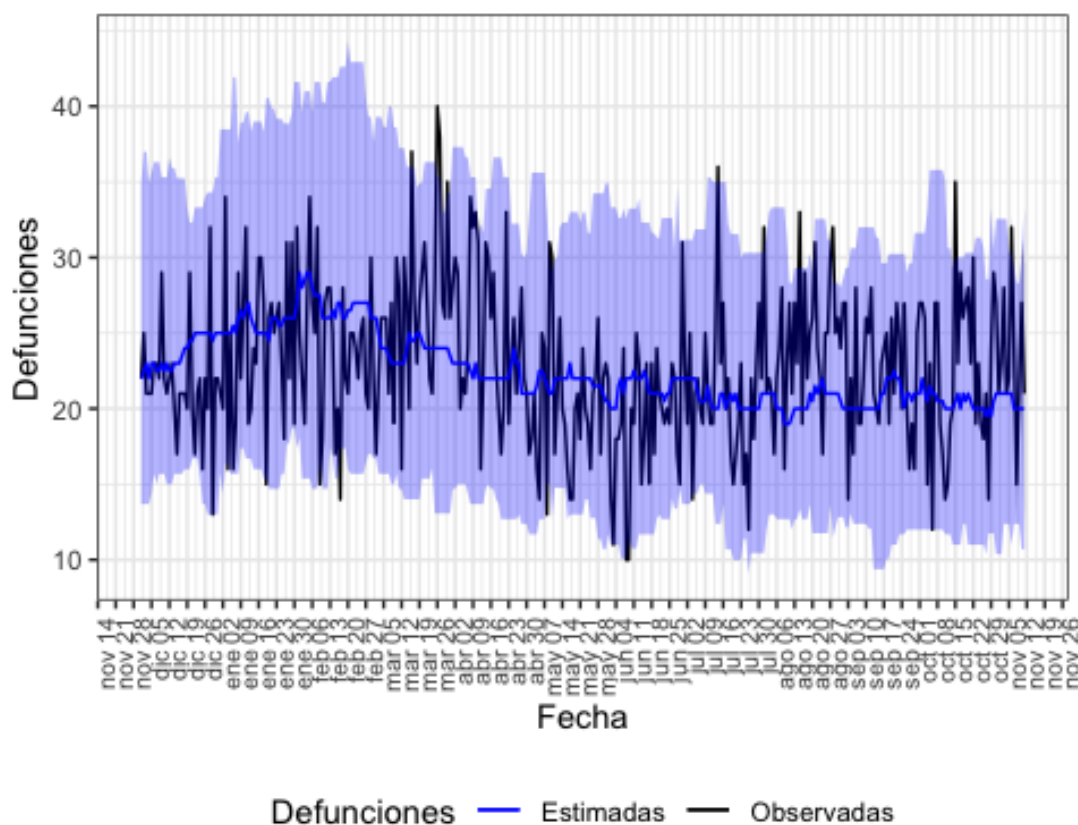

Defunciones observadas (negro) y defunciones estimadas (azul), con el intervalo de confianza al 99% (banda azul).

En la tabla 5 se muestran las estimaciones del exceso de mortalidad durante el periodo de exceso señalado.

Tabla 5. Periodos de exceso de exceso de mortalidad (días de inicio y fin), defunciones observadas, estimadas, exceso de defunciones y porcentaje de exceso de defunciones por todas las causas, para toda la población, por sexo y por grupos de edad. Baleares.

periodo de exceso de mortalidad	población	obs N	est N	exc N	exc %
25/03/2020 al 03/04/2020	todos	307	236	70	29.8
	hombres	171	100	70	70.1
	mujeres	123	100	23	23.0
	edad < 65	42	40	2	5.0

	edad 65-74	57	30	27	90.0
	edad > 74	208	164	44	26.8
09/05/2020 al 10/05/2020	todos	61	42	19	45.2
	hombres	32	20	12	60.0
	mujeres	29	16	13	81.2
	edad < 65	13	8	5	62.5
	edad 65-74	9	6	3	50.0
	edad > 74	39	30	10	32.2

obs N: número de defunciones observadas en el periodo comprendido entre la fecha de inicio y fin del exceso
 est N: número de defunciones estimadas, en el periodo comprendido entre la fecha de inicio y fin del exceso
 exc N: número de defunciones en exceso (observadas por encima de las estimadas) en el periodo
 exc %: porcentaje de defunciones en exceso en el periodo

Canarias

En Canarias se estima 1 periodo de exceso por el sistema MoMo. Los resultados se describen a continuación.

Figura 6. Mortalidad por todas las causas observada y esperada. Canarias, diciembre 2019 hasta 11 de noviembre de 2020.

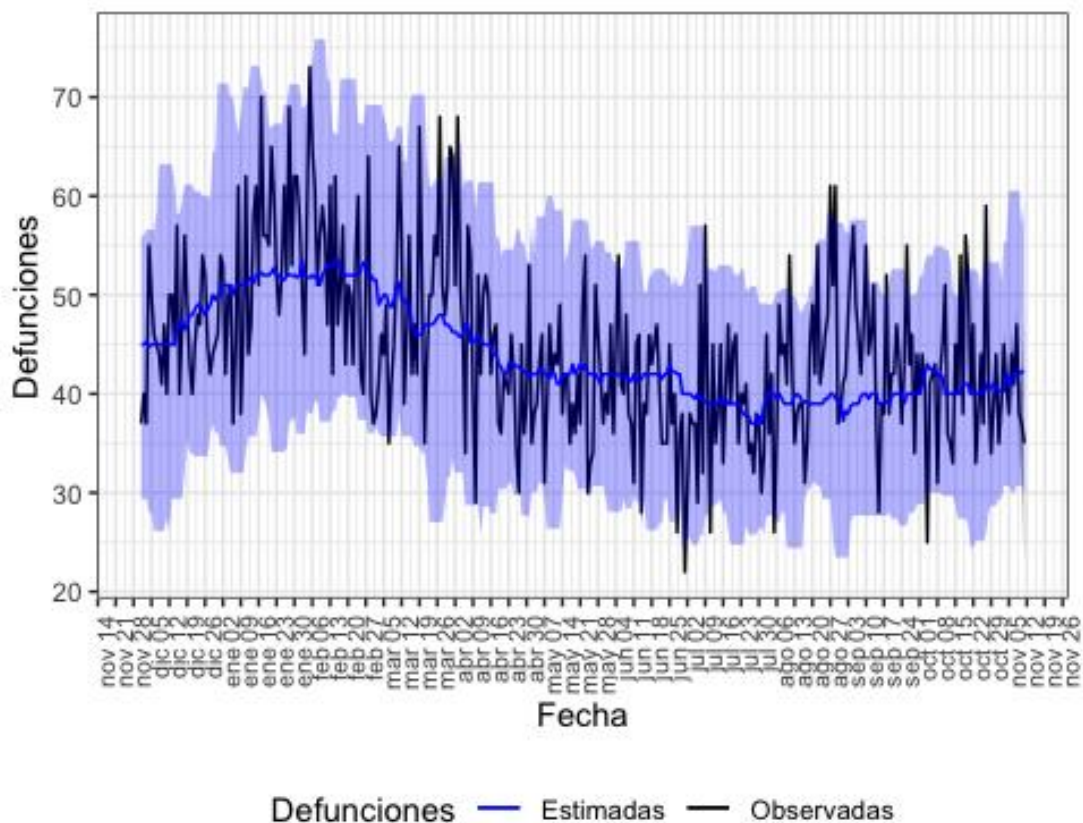

Defunciones observadas (negro) y defunciones estimadas (azul), con el intervalo de confianza al 99% (banda azul).

En la tabla 6 se muestran las estimaciones del exceso de mortalidad durante el periodo de exceso señalado.

Tabla 6. Periodos de exceso de exceso de mortalidad (días de inicio y fin), defunciones observadas, estimadas, exceso de defunciones y porcentaje de exceso de defunciones por todas las causas, para toda la población, por sexo y por grupos de edad. Canarias.

periodo de exceso de mortalidad	población	obs N	est N	exc N	exc %
23/03/2020 al 04/04/2020	todos	727	610	117	19.2
	hombres	376	316	60	18.8
	mujeres	337	272	64	23.7
	edad < 65	125	106	19	17.9
	edad 65-74	121	100	21	21.0
	edad > 74	481	380	102	26.7

obs N: número de defunciones observadas en el periodo comprendido entre la fecha de inicio y fin del exceso
 est N: número de defunciones estimadas, en el periodo comprendido entre la fecha de inicio y fin del exceso
 exc N: número de defunciones en exceso (observadas por encima de las estimadas) en el periodo
 exc %: porcentaje de defunciones en exceso en el periodo

Cantabria

En Cantabria se estima 1 periodo de exceso por el sistema MoMo. Los resultados se describen a continuación.

Figura 7. Mortalidad por todas las causas observada y esperada. Cantabria, diciembre 2019 hasta 11 de noviembre de 2020.

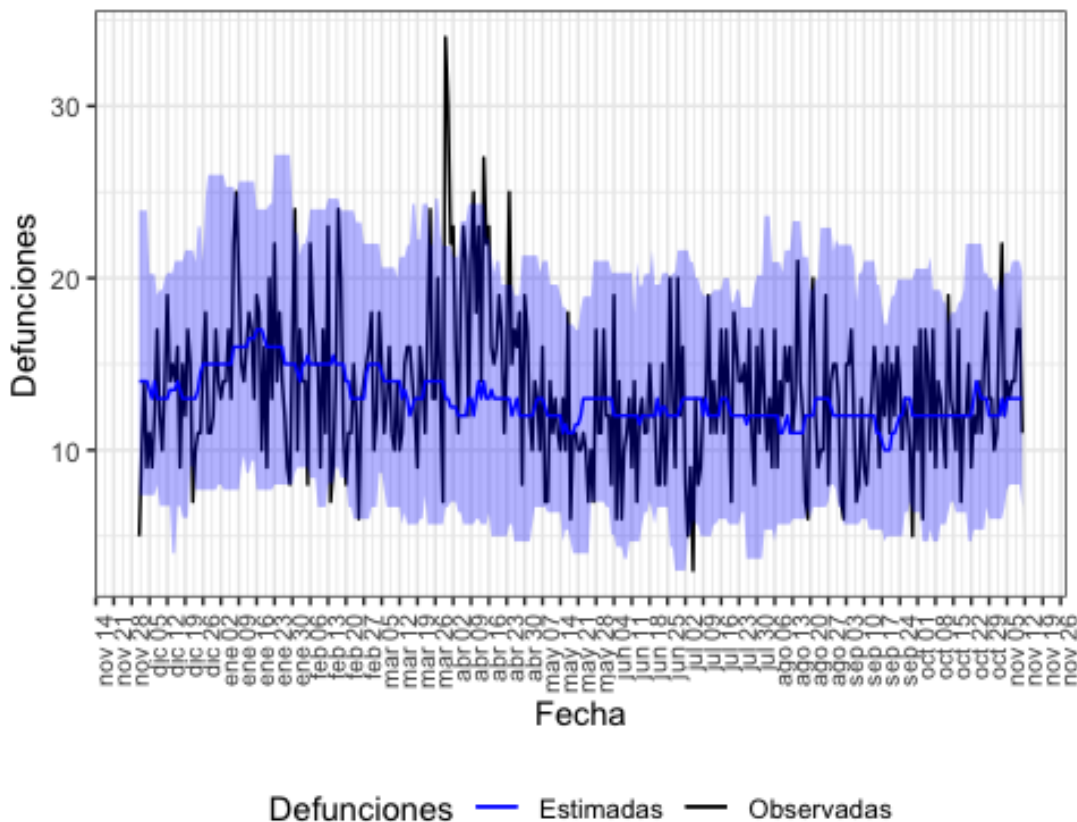

Defunciones observadas (negro) y defunciones estimadas (azul), con el intervalo de confianza al 99% (banda azul).

En la tabla 7 se muestran las estimaciones del exceso de mortalidad durante el periodo de exceso señalado.

Tabla 7. Periodos de exceso de mortalidad (días de inicio y fin), defunciones observadas, estimadas, exceso de defunciones y porcentaje de exceso de defunciones por todas las causas, para toda la población, por sexo y por grupos de edad. Cantabria.

periodo de exceso de mortalidad	población	obs N	est N	exc N	exc %
30/03/2020 al 03/04/2020	todos	125	64	62	96.9
	hombres	58	32	26	78.5
	mujeres	67	32	36	112.7
	edad < 65	15	10	5	50.0
	edad 65-74	13	10	3	30.0
	edad > 74	97	45	52	115.6

obs N: número de defunciones observadas en el periodo comprendido entre la fecha de inicio y fin del exceso

est N: número de defunciones estimadas, en el periodo comprendido entre la fecha de inicio y fin del exceso

exc N: número de defunciones en exceso (observadas por encima de las estimadas) en el periodo

exc %: porcentaje de defunciones en exceso en el periodo

Castilla y León

En Castilla y León se estiman 3 periodos de exceso por el sistema MoMo. Los resultados se describen a continuación.

Figura 8. Mortalidad por todas las causas observada y esperada. Castilla y León, diciembre 2019 hasta 11 de noviembre de 2020.

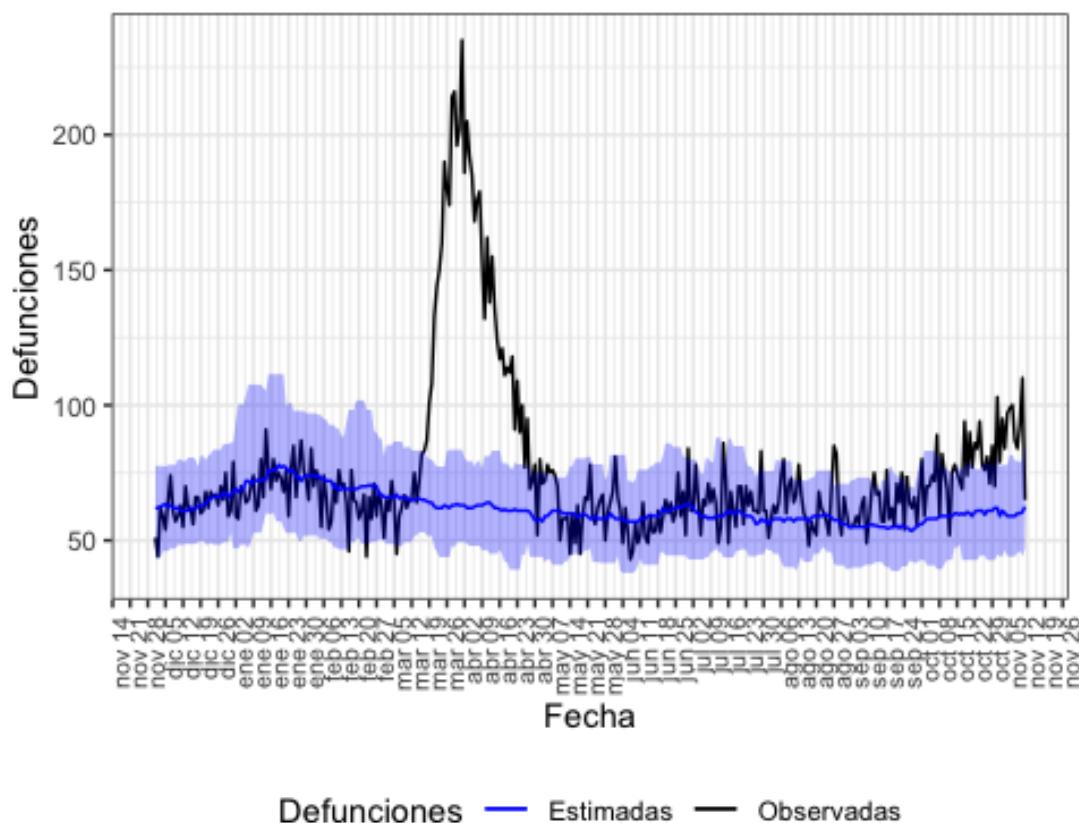

Defunciones observadas (negro) y defunciones estimadas (azul), con el intervalo de confianza al 99% (banda azul).

En la tabla 8 se muestran las estimaciones del exceso de mortalidad durante el periodo de exceso señalado.

Tabla 8. Periodos de exceso de exceso de mortalidad (días de inicio y fin), defunciones observadas, estimadas, exceso de defunciones y porcentaje de exceso de defunciones por todas las causas, para toda la población, por sexo y por grupos de edad. Castilla y León.

periodo de exceso de mortalidad	población	obs N	est N	exc N	exc %
15/03/2020 al 09/05/2020	todos	7141	3462	3678	106.2
	hombres	3685	1812	1872	103.3
	mujeres	3435	1639	1796	109.6
	edad < 65	511	379	132	34.8
	edad 65-74	722	404	318	78.7
	edad > 74	5908	2686	3222	120.0
26/08/2020 al 29/08/2020	todos	294	231	63	27.3
	hombres	164	114	50	43.9
	mujeres	130	114	16	14.0
	edad < 65	41	25	16	64.0
	edad 65-74	35	28	7	25.0

	edad > 74	218	173	45	26.0
13/10/2020 al 11/11/2020	todos	2525	1806	718	39.8
	hombres	1318	942	376	40.0
	mujeres	1208	872	336	38.6
	edad < 65	221	206	16	7.5
	edad 65-74	304	205	99	48.3
	edad > 74	2000	1400	600	42.9

obs N: número de defunciones observadas en el periodo comprendido entre la fecha de inicio y fin del exceso
 est N: número de defunciones estimadas, en el periodo comprendido entre la fecha de inicio y fin del exceso
 exc N: número de defunciones en exceso (observadas por encima de las estimadas) en el periodo
 exc %: porcentaje de defunciones en exceso en el periodo

Castilla La Mancha

En Castilla La Mancha se estiman 4 periodos de exceso por el sistema MoMo. Los resultados se describen a continuación.

Figura 9. Mortalidad por todas las causas observada y esperada. Castilla La Mancha, diciembre 2019 hasta 11 de noviembre de 2020.

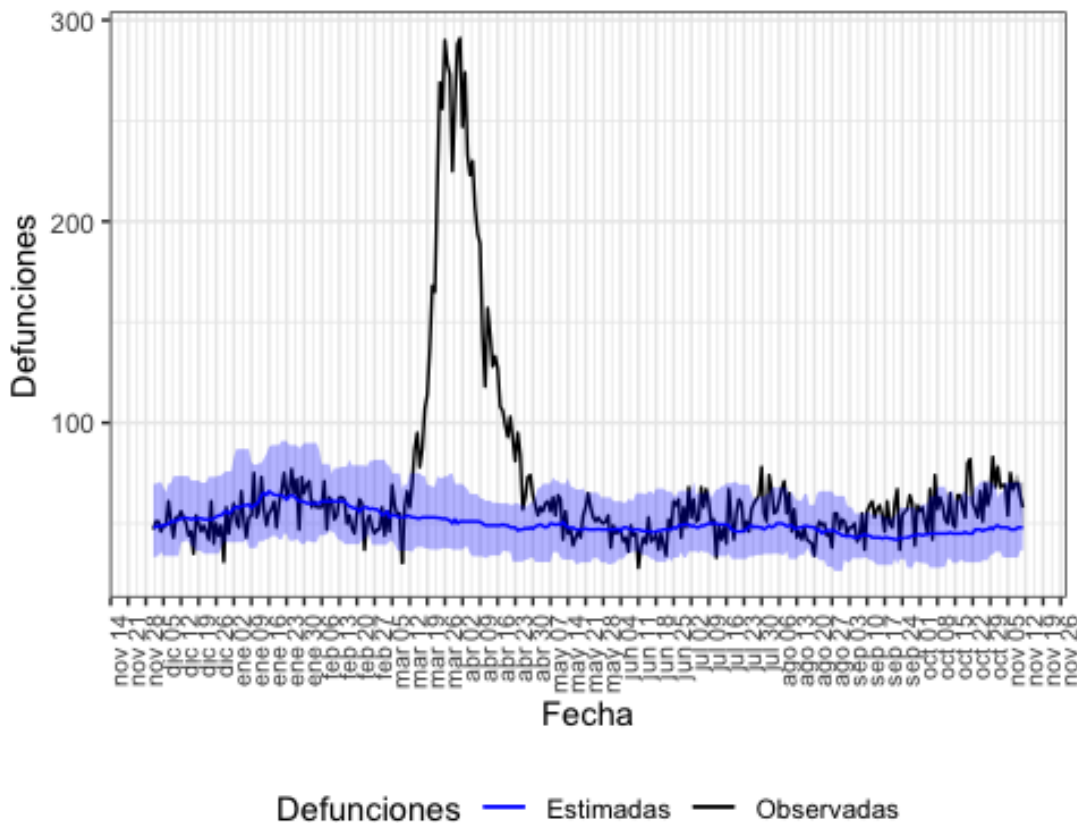

Defunciones observadas (negro) y defunciones estimadas (azul), con el intervalo de confianza al 99% (banda azul).

En la tabla 9 se muestran las estimaciones del exceso de mortalidad durante el periodo de exceso señalado.

Tabla 9. Periodos de exceso de exceso de mortalidad (días de inicio y fin), defunciones observadas, estimadas, exceso de defunciones y porcentaje de exceso de defunciones por todas las causas, para toda la población, por sexo y por grupos de edad. Castilla La Mancha.

periodo de exceso de mortalidad	población	obs N	est N	exc N	exc %
10/03/2020 al 11/05/2020	todos	8524	3170	5354	168.9
	hombres	4307	1609	2698	167.7
	mujeres	4179	1546	2634	170.4
	edad < 65	742	300	442	147.3
	edad 65-74	974	324	650	200.6
	edad > 74	6808	2514	4294	170.7
26/07/2020 al 10/08/2020	todos	998	779	219	28.1
	hombres	496	386	110	28.7
	mujeres	500	388	112	29.0
	edad < 65	107	78	29	37.2
	edad 65-74	109	76	32	42.5
	edad > 74	782	622	160	25.7
10/09/2020 al 28/09/2020	todos	1059	816	243	29.7
	hombres	530	428	102	24.0
	mujeres	528	390	138	35.6
	edad < 65	130	94	36	37.6
	edad 65-74	125	95	30	31.6
	edad > 74	804	624	180	28.8
07/10/2020 al 11/11/2020	todos	2292	1672	620	37.1
	hombres	1231	846	385	45.5
	mujeres	1066	822	244	29.8
	edad < 65	263	165	98	59.4
	edad 65-74	270	168	102	60.2
	edad > 74	1756	1346	410	30.4

obs N: número de defunciones observadas en el periodo comprendido entre la fecha de inicio y fin del exceso
 est N: número de defunciones estimadas, en el periodo comprendido entre la fecha de inicio y fin del exceso
 exc N: número de defunciones en exceso (observadas por encima de las estimadas) en el periodo
 exc %: porcentaje de defunciones en exceso en el periodo

Cataluña

En Cataluña se estiman 5 periodos de exceso por el sistema MoMo. Los resultados se describen a continuación.

Figura 10. Mortalidad por todas las causas observada y esperada. Cataluña, diciembre 2019 hasta 11 de noviembre de 2020.

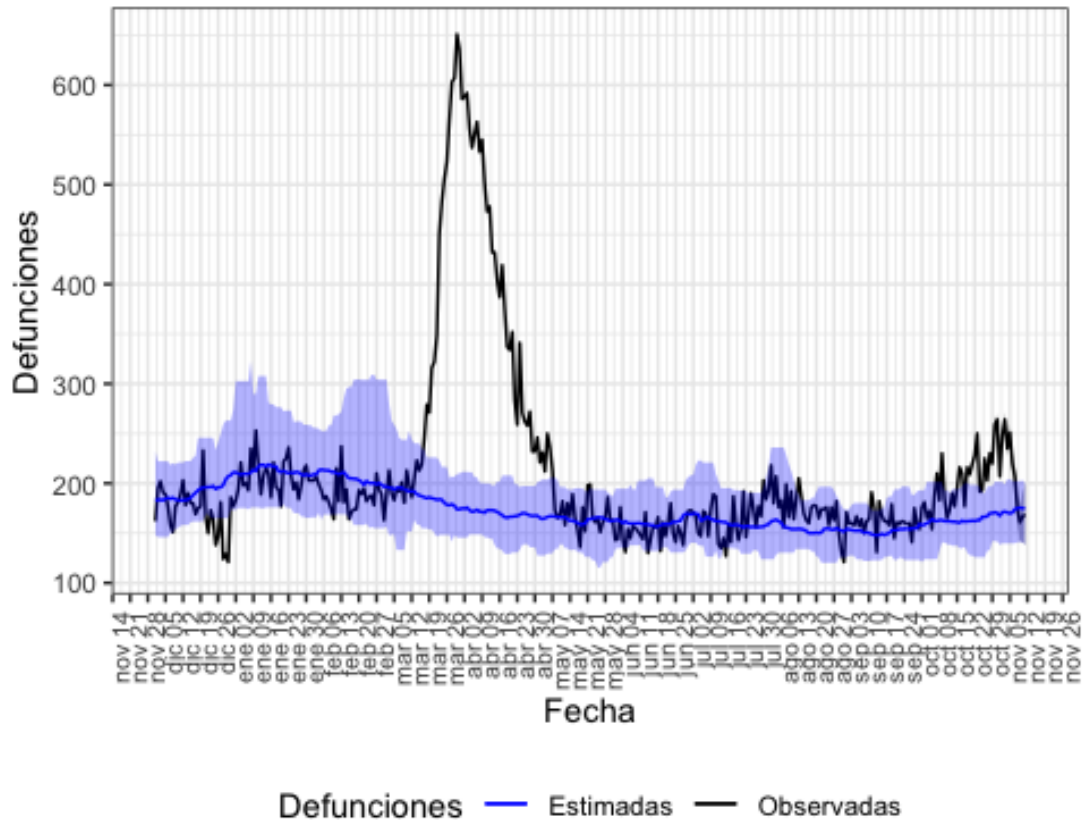

Defunciones observadas (negro) y defunciones estimadas (azul), con el intervalo de confianza al 99% (banda azul).

En la tabla 10 se muestran las estimaciones del exceso de mortalidad durante el periodo de exceso señalado.

Tabla 10. Periodos de exceso de mortalidad (días de inicio y fin), defunciones observadas, estimadas, exceso de defunciones y porcentaje de exceso de defunciones por todas las causas, para toda la población, por sexo y por grupos de edad. Cataluña.

periodo de exceso de mortalidad	población	obs N	est N	exc N	exc %
13/03/2020 al 08/05/2020	todos	21834	9912	11922	120.3
	hombres	10604	4828	5776	119.6
	mujeres	10942	4652	6290	135.2
	edad < 65	1931	1342	588	43.8
	edad 65-74	2663	1316	1348	102.4
	edad > 74	17240	7186	10054	139.9
21/05/2020 al 22/05/2020	todos	397	328	69	21.0

	hombres	199	158	40	25.6
	mujeres	197	150	47	31.3
	edad < 65	49	44	5	11.4
	edad 65-74	60	44	16	37.9
	edad > 74	288	234	54	23.3
08/08/2020 al 28/08/2020	todos	3689	3212	476	14.8
	hombres	1792	1562	230	14.7
	mujeres	1896	1518	378	24.9
	edad < 65	532	480	52	10.7
	edad 65-74	473	446	28	6.2
	edad > 74	2684	2283	401	17.6
09/09/2020 al 12/09/2020	todos	692	598	94	15.8
	hombres	334	292	42	14.4
	mujeres	357	272	84	31.0
	edad < 65	85	91	0	0.0
	edad 65-74	95	83	12	14.5
	edad > 74	512	417	95	22.7
06/10/2020 al 07/11/2020	todos	7039	5456	1584	29.0
	hombres	3589	2662	927	34.8
	mujeres	3448	2518	930	36.9
	edad < 65	918	784	134	17.0
	edad 65-74	946	734	212	29.0
	edad > 74	5162	3890	1272	32.7

obs N: número de defunciones observadas en el periodo comprendido entre la fecha de inicio y fin del exceso

est N: número de defunciones estimadas, en el periodo comprendido entre la fecha de inicio y fin del exceso

exc N: número de defunciones en exceso (observadas por encima de las estimadas) en el periodo

exc %: porcentaje de defunciones en exceso en el periodo

Comunitat Valenciana

En Comunitat Valenciana se estiman 4 periodos de exceso por el sistema MoMo. Los resultados se describen a continuación.

Figura 11. Mortalidad por todas las causas observada y esperada. Comunitat Valenciana, diciembre 2019 hasta 11 de noviembre de 2020.

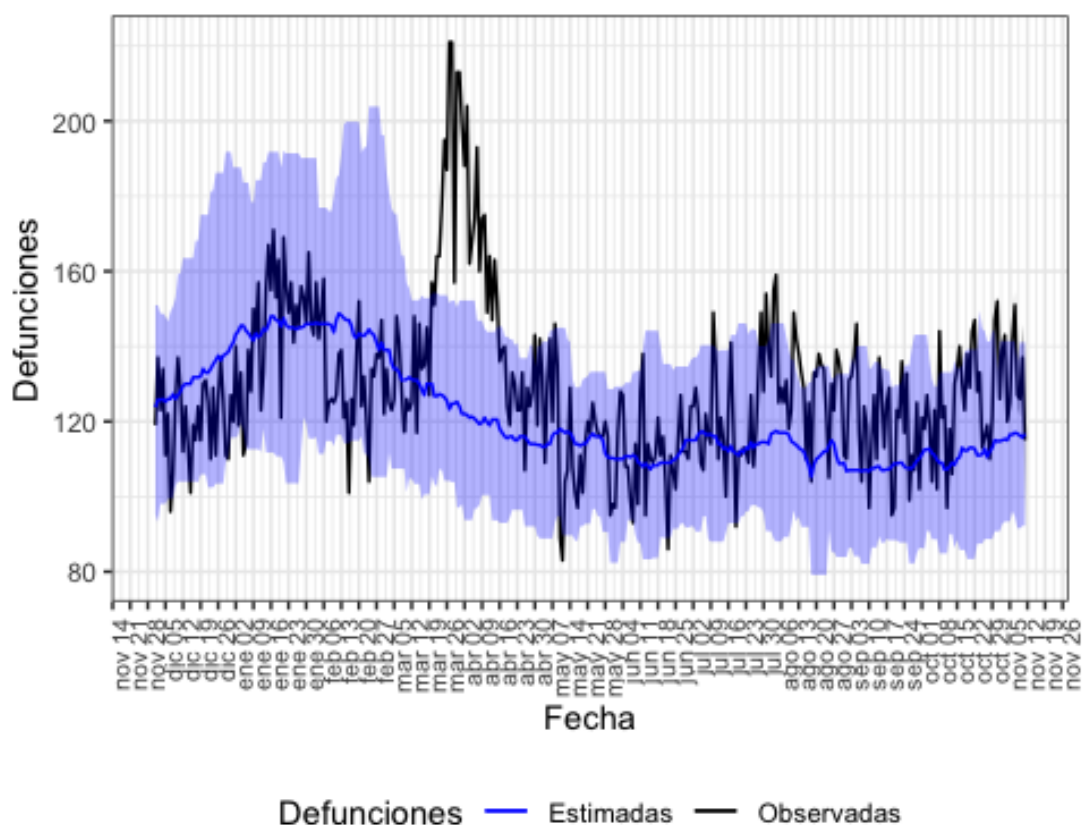

Defunciones observadas (negro) y defunciones estimadas (azul), con el intervalo de confianza al 99% (banda azul).

En la tabla 11 se muestran las estimaciones del exceso de mortalidad durante el periodo de exceso señalado.

Tabla 11. Periodos de exceso de exceso de mortalidad (días de inicio y fin), defunciones observadas, estimadas, exceso de defunciones y porcentaje de exceso de defunciones por todas las causas, para toda la población, por sexo y por grupos de edad. Comunitat Valenciana.

periodo de exceso de mortalidad	población	obs N	est N	exc N	exc %
20/03/2020 al 25/04/2020	todos	6093	4481	1612	36.0
	hombres	3176	2332	844	36.2
	mujeres	2888	2122	766	36.1
	edad < 65	761	624	136	21.9
	edad 65-74	885	648	237	36.6
	edad > 74	4447	3166	1280	40.4
27/07/2020 al 15/08/2020	todos	2708	2302	406	17.7
	hombres	1383	1200	183	15.2
	mujeres	1325	1087	238	21.9
	edad < 65	385	349	36	10.3

	edad 65-74	372	336	36	10.5
	edad > 74	1951	1576	375	23.8
19/08/2020 al 06/09/2020	todos	2442	2086	356	17.1
	hombres	1244	1092	152	13.9
	mujeres	1193	973	220	22.6
	edad < 65	415	311	104	33.4
	edad 65-74	334	299	35	11.7
	edad > 74	1693	1435	258	18.0
14/10/2020 al 10/11/2020	todos	3690	3175	515	16.2
	hombres	1952	1676	276	16.5
	mujeres	1727	1470	256	17.4
	edad < 65	548	470	78	16.5
	edad 65-74	514	464	50	10.9
	edad > 74	2616	2202	414	18.8

obs N: número de defunciones observadas en el periodo comprendido entre la fecha de inicio y fin del exceso

est N: número de defunciones estimadas, en el periodo comprendido entre la fecha de inicio y fin del exceso

exc N: número de defunciones en exceso (observadas por encima de las estimadas) en el periodo

exc %: porcentaje de defunciones en exceso en el periodo

Extremadura

En Extremadura se estiman 3 periodos de exceso por el sistema MoMo. Los resultados se describen a continuación.

Figura 12. Mortalidad por todas las causas observada y esperada. Extremadura, diciembre 2019 hasta 11 de noviembre de 2020.

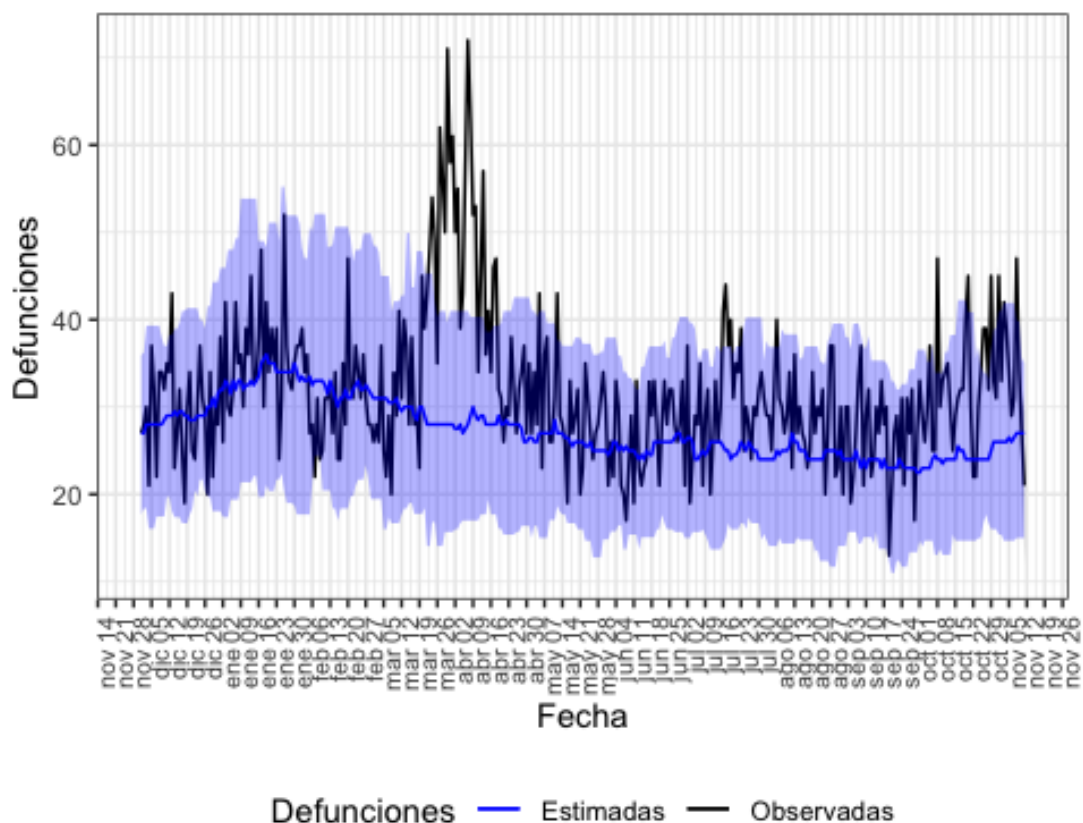

Defunciones observadas (negro) y defunciones estimadas (azul), con el intervalo de confianza al 99% (banda azul).

En la tabla 12 se muestran las estimaciones del exceso de mortalidad durante el periodo de exceso señalado.

Tabla 12. Periodos de exceso de exceso de mortalidad (días de inicio y fin), defunciones observadas, estimadas, exceso de defunciones y porcentaje de exceso de defunciones por todas las causas, para toda la población, por sexo y por grupos de edad. Extremadura.

periodo de exceso de mortalidad	población	obs N	est N	exc N	exc %
20/03/2020 al 20/04/2020	todos	1559	904	655	72.5
	hombres	773	472	300	63.6
	mujeres	783	444	340	76.6
	edad < 65	129	99	30	30.6
	edad 65-74	212	112	100	90.1
	edad > 74	1218	677	541	79.9
15/07/2020 al 23/07/2020	todos	331	226	106	46.8
	hombres	161	114	46	40.6
	mujeres	169	106	62	58.7
	edad < 65	30	26	4	13.2

	edad 65-74	43	27	16	59.3
	edad > 74	258	170	88	51.8
24/10/2020 al 09/11/2020	todos	617	434	183	42.2
	hombres	309	224	84	37.6
	mujeres	305	214	90	42.2
	edad < 65	76	56	20	35.7
	edad 65-74	94	58	36	60.7
	edad > 74	442	311	131	42.2

obs N: número de defunciones observadas en el periodo comprendido entre la fecha de inicio y fin del exceso
 est N: número de defunciones estimadas, en el periodo comprendido entre la fecha de inicio y fin del exceso
 exc N: número de defunciones en exceso (observadas por encima de las estimadas) en el periodo
 exc %: porcentaje de defunciones en exceso en el periodo

Galicia

En Galicia se estima 1 periodo de exceso por el sistema MoMo. Los resultados se describen a continuación.

Figura 13. Mortalidad por todas las causas observada y esperada. Galicia, diciembre 2019 hasta 11 de noviembre de 2020.

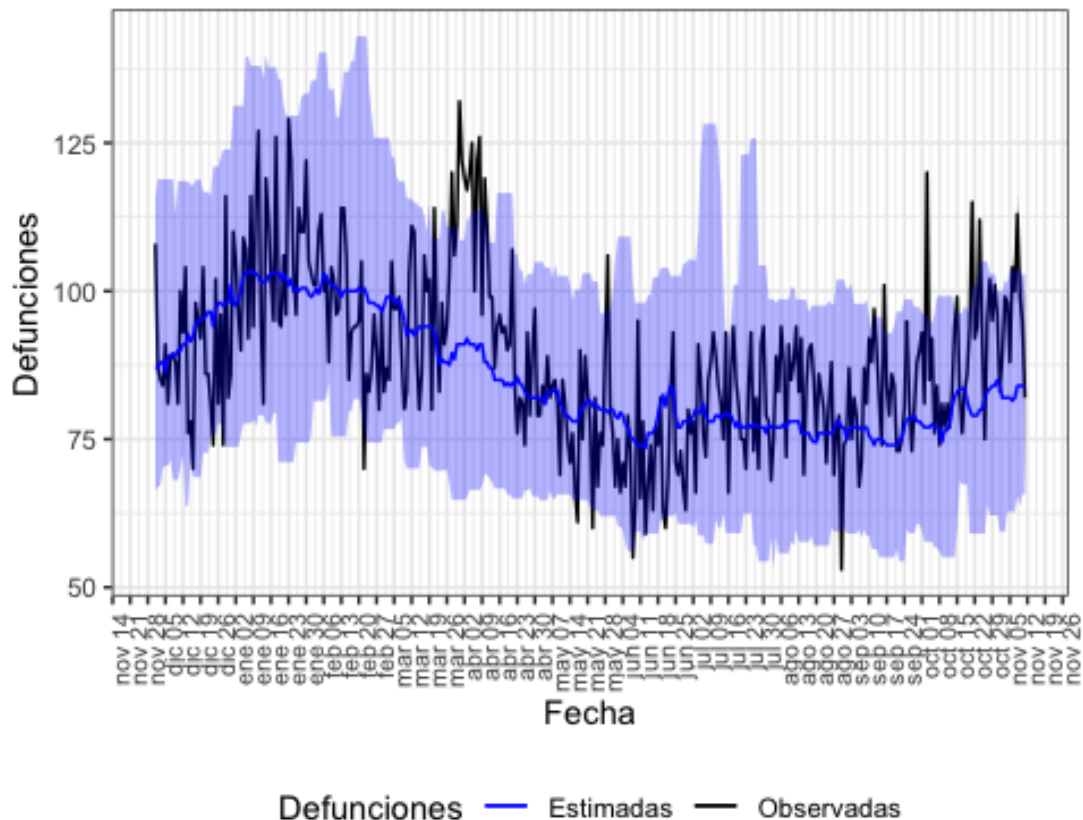

Defunciones observadas (negro) y defunciones estimadas (azul), con el intervalo de confianza al 99% (banda azul).

En la tabla 13 se muestran las estimaciones del exceso de mortalidad durante el periodo de exceso señalado.

Tabla 13. Periodos de exceso de exceso de mortalidad (días de inicio y fin), defunciones observadas, estimadas, exceso de defunciones y porcentaje de exceso de defunciones por todas las causas, para toda la población, por sexo y por grupos de edad. Galicia.

periodo de exceso de mortalidad	población	obs N	est N	exc N	exc %
24/03/2020 al 21/04/2020	todos	3082	2558	524	20.5
	hombres	1547	1263	284	22.5
	mujeres	1532	1268	264	20.8
	edad < 65	297	292	6	1.9
	edad 65-74	352	333	19	5.7
	edad > 74	2433	1958	475	24.3

obs N: número de defunciones observadas en el periodo comprendido entre la fecha de inicio y fin del exceso

est N: número de defunciones estimadas, en el periodo comprendido entre la fecha de inicio y fin del exceso

exc N: número de defunciones en exceso (observadas por encima de las estimadas) en el periodo

exc %: porcentaje de defunciones en exceso en el periodo

Comunidad de Madrid

En Comunidad de Madrid se estiman 4 periodos de exceso por el sistema MoMo. Los resultados se describen a continuación.

Figura 14. Mortalidad por todas las causas observada y esperada. Comunidad de Madrid, diciembre 2019 hasta 11 de noviembre de 2020.

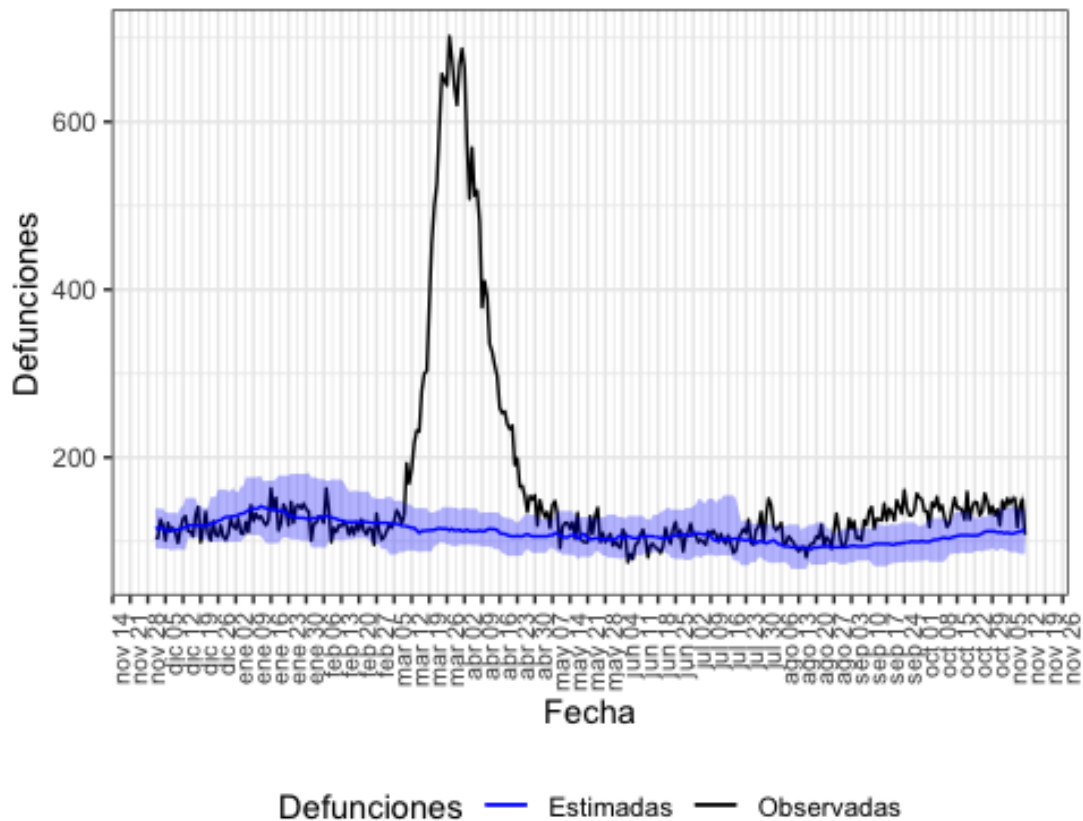

Defunciones observadas (negro) y defunciones estimadas (azul), con el intervalo de confianza al 99% (banda azul).

En la tabla 14 se muestran las estimaciones del exceso de mortalidad durante el periodo de exceso señalado.

Tabla 14. Periodos de exceso de exceso de mortalidad (días de inicio y fin), defunciones observadas, estimadas, exceso de defunciones y porcentaje de exceso de defunciones por todas las causas, para toda la población, por sexo y por grupos de edad. Comunidad de Madrid.

periodo de exceso de mortalidad	población	obs N	est N	exc N	exc %
05/03/2020 al 09/05/2020	todos	21588	7376	14212	192.7
	hombres	10959	3560	7399	207.8
	mujeres	10267	3602	6666	185.1
	edad < 65	1998	1056	942	89.3
	edad 65-74	2808	996	1812	182.1
	edad > 74	16782	5290	11492	217.3
22/05/2020 al 25/05/2020	todos	509	413	96	23.2
	hombres	253	204	49	24.0
	mujeres	256	200	56	28.0
	edad < 65	73	62	12	18.7

	edad 65-74	81	61	20	32.8
	edad > 74	355	298	58	19.3
31/07/2020 al 11/08/2020	todos	1394	1158	236	20.4
	hombres	608	560	48	8.6
	mujeres	784	564	220	38.9
	edad < 65	206	168	38	22.6
	edad 65-74	184	156	28	17.6
	edad > 74	1004	824	180	21.8
27/08/2020 al 10/11/2020	todos	10145	7749	2396	30.9
	hombres	5235	3754	1480	39.4
	mujeres	4901	3775	1126	29.8
	edad < 65	1467	1168	298	25.5
	edad 65-74	1403	1074	328	30.6
	edad > 74	7265	5464	1802	33.0

obs N: número de defunciones observadas en el periodo comprendido entre la fecha de inicio y fin del exceso

est N: número de defunciones estimadas, en el periodo comprendido entre la fecha de inicio y fin del exceso

exc N: número de defunciones en exceso (observadas por encima de las estimadas) en el periodo

exc %: porcentaje de defunciones en exceso en el periodo

Murcia

En Murcia se estiman 3 periodos de exceso por el sistema MoMo. Los resultados se describen a continuación.

Figura 15. Mortalidad por todas las causas observada y esperada. Murcia, diciembre 2019 hasta 11 de noviembre de 2020.

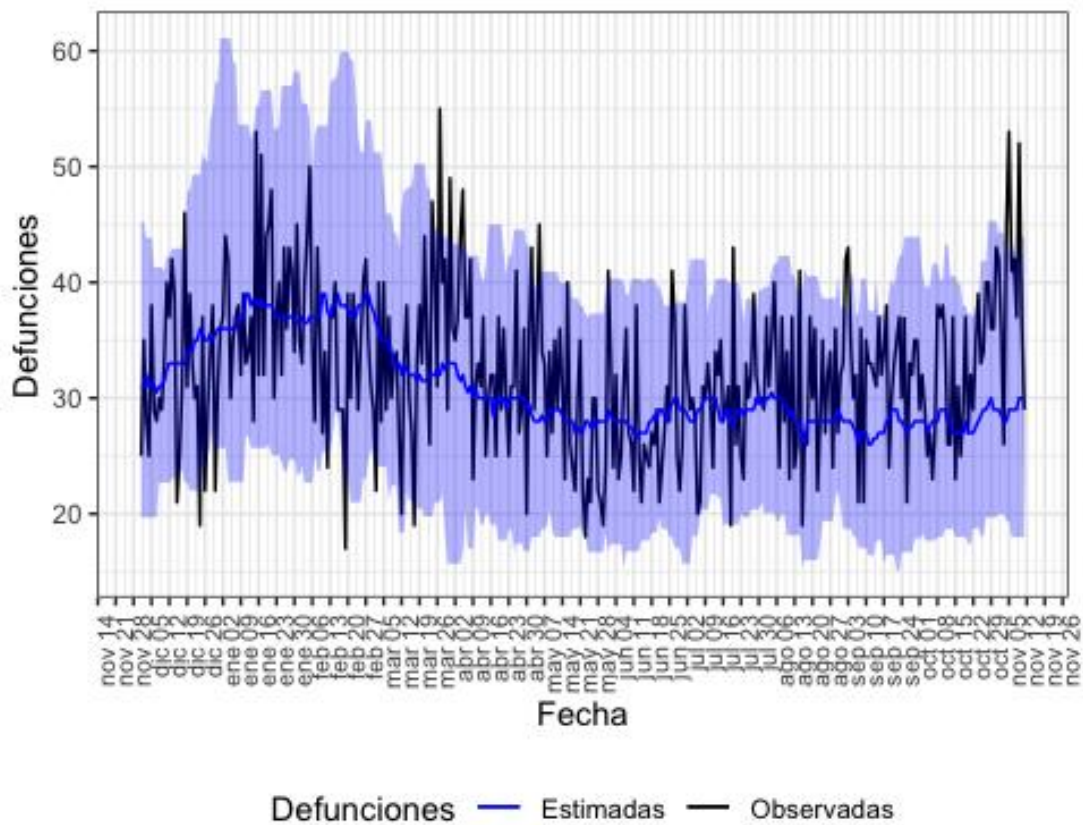

Defunciones observadas (negro) y defunciones estimadas (azul), con el intervalo de confianza al 99% (banda azul).

En la tabla 15 se muestran las estimaciones del exceso de mortalidad durante el periodo de exceso señalado.

Tabla 15. Periodos de exceso de exceso de mortalidad (días de inicio y fin), defunciones observadas, estimadas, exceso de defunciones y porcentaje de exceso de defunciones por todas las causas, para toda la población, por sexo y por grupos de edad. Murcia.

periodo de exceso de mortalidad	población	obs N	est N	exc N	exc %
31/03/2020 al 08/04/2020	todos	365	287	78	27.2
	hombres	167	152	15	9.9
	mujeres	198	130	68	52.9
	edad < 65	35	45	0	0.0
	edad 65-74	50	34	16	44.9
	edad > 74	280	202	78	39.0
31/08/2020 al 06/09/2020	todos	247	195	52	26.7
	hombres	137	103	34	33.0
	mujeres	110	86	24	28.7
	edad < 65	39	38	0	1.3

	edad 65-74	37	26	12	45.1
	edad > 74	171	132	40	30.0
04/11/2020 al 10/11/2020	todos	307	204	103	50.5
	hombres	160	104	56	54.6
	mujeres	149	97	52	53.6
	edad < 65	40	35	5	14.3
	edad 65-74	43	28	15	53.6
	edad > 74	226	141	85	60.3

obs N: número de defunciones observadas en el periodo comprendido entre la fecha de inicio y fin del exceso
 est N: número de defunciones estimadas, en el periodo comprendido entre la fecha de inicio y fin del exceso
 exc N: número de defunciones en exceso (observadas por encima de las estimadas) en el periodo
 exc %: porcentaje de defunciones en exceso en el periodo

Navarra

En Navarra se estiman 2 periodos de exceso por el sistema MoMo. Los resultados se describen a continuación.

Figura 16. Mortalidad por todas las causas observada y esperada. Navarra, diciembre 2019 hasta 11 de noviembre de 2020.

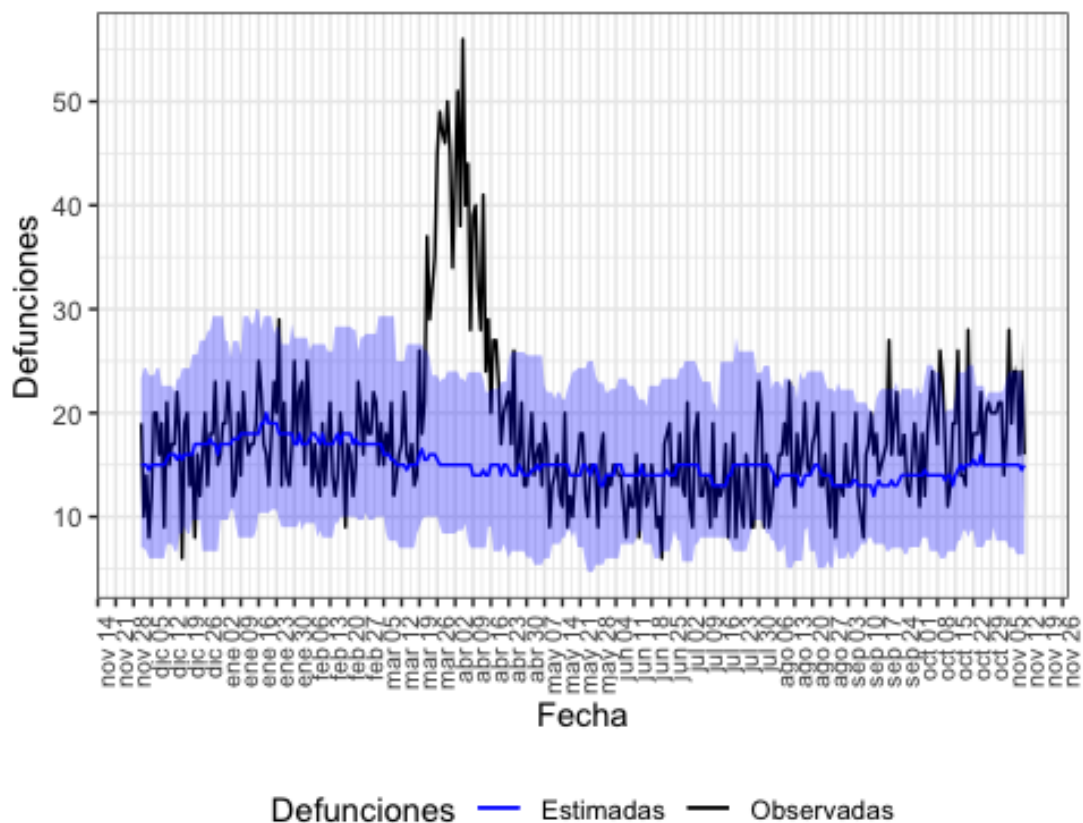

Defunciones observadas (negro) y defunciones estimadas (azul), con el intervalo de confianza al 99% (banda azul).

En la tabla 16 se muestran las estimaciones del exceso de mortalidad durante el periodo de exceso señalado.

Tabla 16. Periodos de exceso de exceso de mortalidad (días de inicio y fin), defunciones observadas, estimadas, exceso de defunciones y porcentaje de exceso de defunciones por todas las causas, para toda la población, por sexo y por grupos de edad. Navarra.

periodo de exceso de mortalidad	población	obs N	est N	exc N	exc %
19/03/2020 al 25/04/2020	todos	1267	567	700	123.5
	hombres	633	272	362	133.1
	mujeres	629	276	353	127.9
	edad < 65	91	76	15	19.7
	edad 65-74	145	72	72	100.0
	edad > 74	1031	424	607	143.2
04/10/2020 al 11/10/2020	todos	166	112	54	48.9
	hombres	80	51	29	56.9
	mujeres	86	54	32	60.7
	edad < 65	14	15	0	0.0
	edad 65-74	12	16	0	0.0
	edad > 74	140	80	60	76.1

obs N: número de defunciones observadas en el periodo comprendido entre la fecha de inicio y fin del exceso

est N: número de defunciones estimadas, en el periodo comprendido entre la fecha de inicio y fin del exceso

exc N: número de defunciones en exceso (observadas por encima de las estimadas) en el periodo

exc %: porcentaje de defunciones en exceso en el periodo

País Vasco

En País Vasco se estiman 3 periodos de exceso por el sistema MoMo. Los resultados se describen a continuación.

Figura 17. Mortalidad por todas las causas observada y esperada. País Vasco, diciembre 2019 hasta 11 de noviembre de 2020.

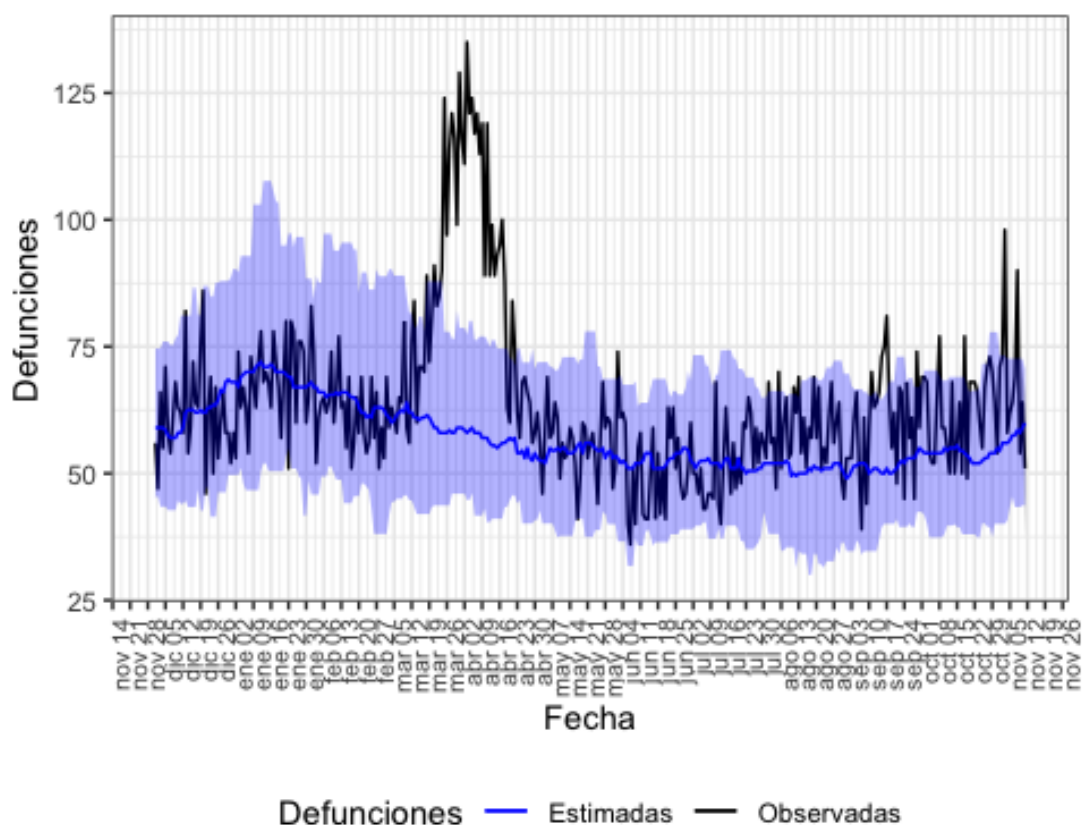

Defunciones observadas (negro) y defunciones estimadas (azul), con el intervalo de confianza al 99% (banda azul).

En la tabla 17 se muestran las estimaciones del exceso de mortalidad durante el periodo de exceso señalado.

Tabla 17. Periodos de exceso de exceso de mortalidad (días de inicio y fin), defunciones observadas, estimadas, exceso de defunciones y porcentaje de exceso de defunciones por todas las causas, para toda la población, por sexo y por grupos de edad. País Vasco.

periodo de exceso de mortalidad	población	obs N	est N	exc N	exc %
15/03/2020 al 02/05/2020	todos	4441	2798	1644	58.7
	hombres	2196	1379	817	59.2
	mujeres	2215	1334	880	66.0
	edad < 65	430	339	91	26.8
	edad 65-74	549	341	208	61.0
	edad > 74	3462	2092	1370	65.4
10/09/2020 al 20/09/2020	todos	733	554	178	32.2
	hombres	378	276	102	37.2
	mujeres	354	271	83	30.7
	edad < 65	73	76	0	0.0

	edad 65-74	99	77	22	28.6
	edad > 74	561	404	156	38.7
20/10/2020 al 30/10/2020	todos	730	582	148	25.5
	hombres	376	297	79	26.6
	mujeres	350	267	83	31.0
	edad < 65	79	70	9	12.9
	edad 65-74	106	77	29	37.7
	edad > 74	544	424	120	28.2

obs N: número de defunciones observadas en el periodo comprendido entre la fecha de inicio y fin del exceso
 est N: número de defunciones estimadas, en el periodo comprendido entre la fecha de inicio y fin del exceso
 exc N: número de defunciones en exceso (observadas por encima de las estimadas) en el periodo
 exc %: porcentaje de defunciones en exceso en el periodo

La Rioja

En La Rioja se estiman 2 periodos de exceso por el sistema MoMo. Los resultados se describen a continuación.

Figura 18. Mortalidad por todas las causas observada y esperada. La Rioja, diciembre 2019 hasta 11 de noviembre de 2020.

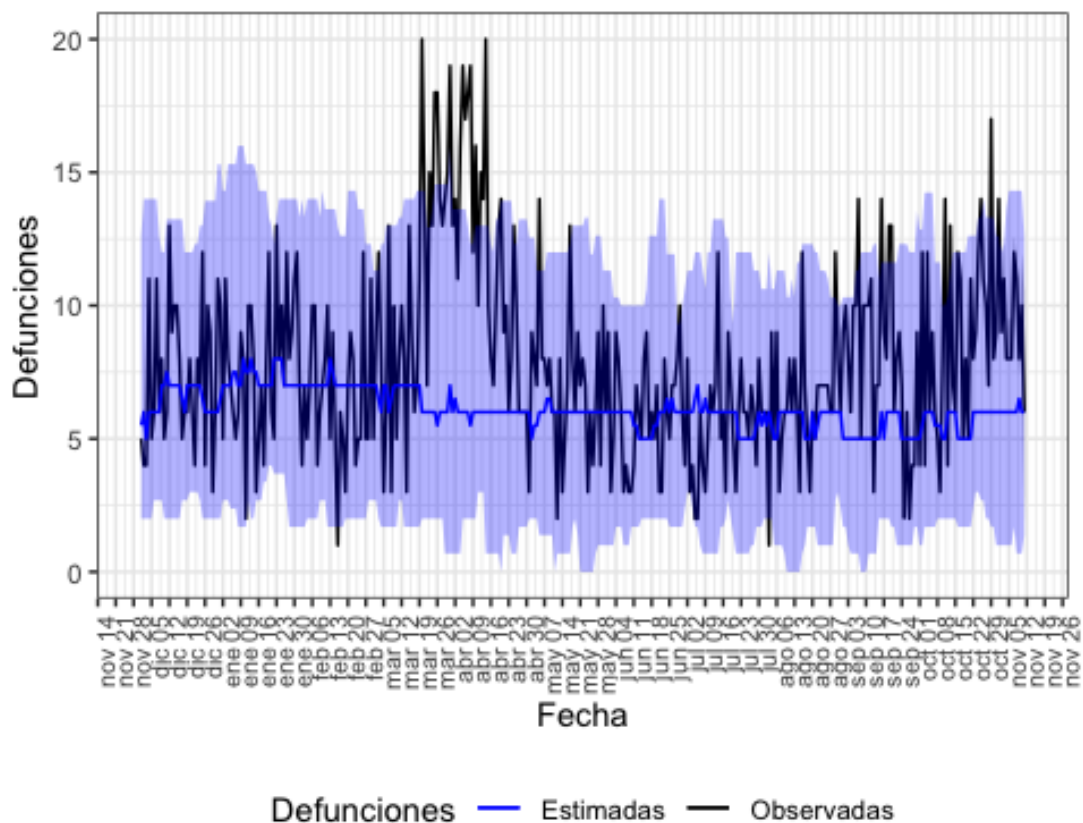

Defunciones observadas (negro) y defunciones estimadas (azul), con el intervalo de confianza al 99% (banda azul).

En la tabla 18 se muestran las estimaciones del exceso de mortalidad durante el periodo de exceso señalado.

Tabla 18. Periodos de exceso de exceso de mortalidad (días de inicio y fin), defunciones observadas, estimadas, exceso de defunciones y porcentaje de exceso de defunciones por todas las causas, para toda la población, por sexo y por grupos de edad. La Rioja.

periodo de exceso de mortalidad	población	obs N	est N	exc N	exc %
19/03/2020 al 22/04/2020	todos	486	212	274	129.8
	hombres	270	105	165	157.1
	mujeres	216	98	118	121.5
	edad < 65	50	32	18	53.8
	edad 65-74	62	38	24	65.3
	edad > 74	374	175	199	113.7
14/09/2020 al 20/09/2020	todos	71	39	32	82.1
	hombres	34	21	13	61.9
	mujeres	37	18	20	111.4
	edad < 65	8	7	1	14.3
	edad 65-74	6	7	0	0.0
	edad > 74	57	32	24	75.4

obs N: número de defunciones observadas en el periodo comprendido entre la fecha de inicio y fin del exceso

est N: número de defunciones estimadas, en el periodo comprendido entre la fecha de inicio y fin del exceso

exc N: número de defunciones en exceso (observadas por encima de las estimadas) en el periodo

exc %: porcentaje de defunciones en exceso en el periodo

Ceuta

En el periodo de estudio (del 01/03/2020 al 11/11/2020) no se observan excesos de mortalidad por encima de lo esperado a nivel de CCAA

Figura 19. Mortalidad por todas las causas observada y esperada. Ceuta, diciembre 2019 hasta 11 de noviembre de 2020.

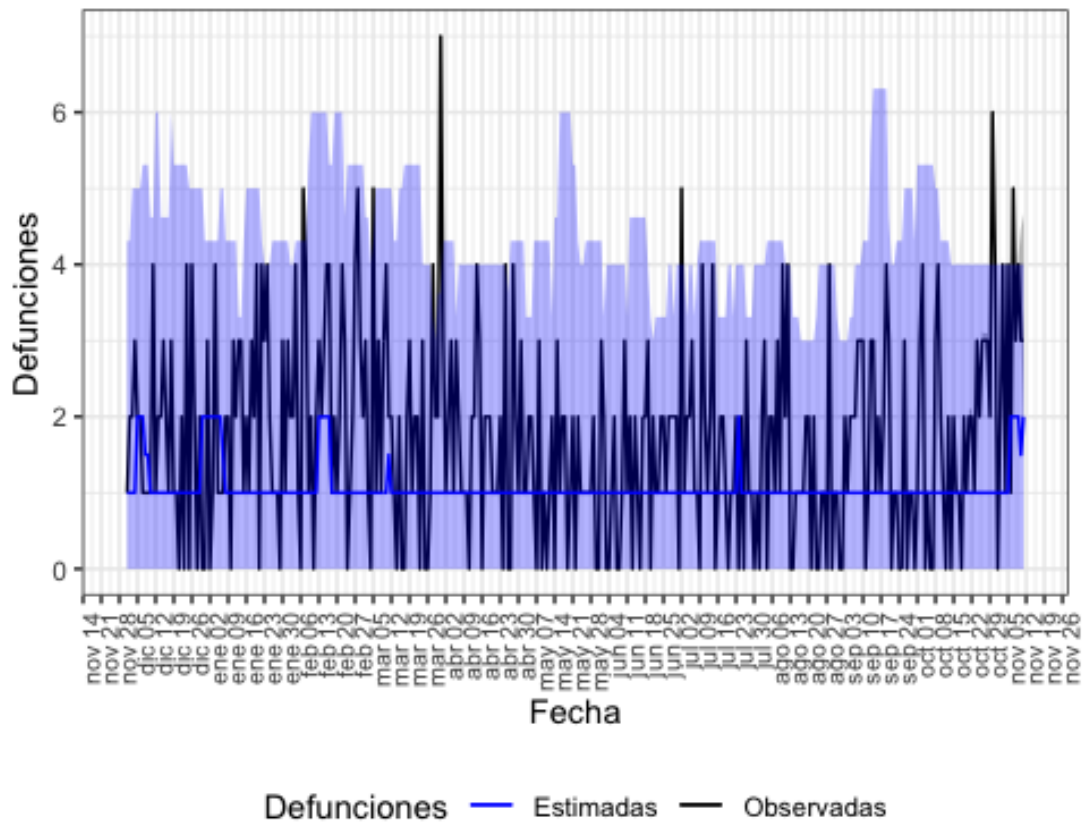

Defunciones observadas (negro) y defunciones estimadas (azul), con el intervalo de confianza al 99% (banda azul).

Melilla

En el periodo de estudio (del 01/03/2020 al 11/11/2020) no se observan excesos de mortalidad por encima de lo esperado a nivel de CCAA

Figura 20. Mortalidad por todas las causas observada y esperada. Melilla, diciembre 2019 hasta 11 de noviembre de 2020.

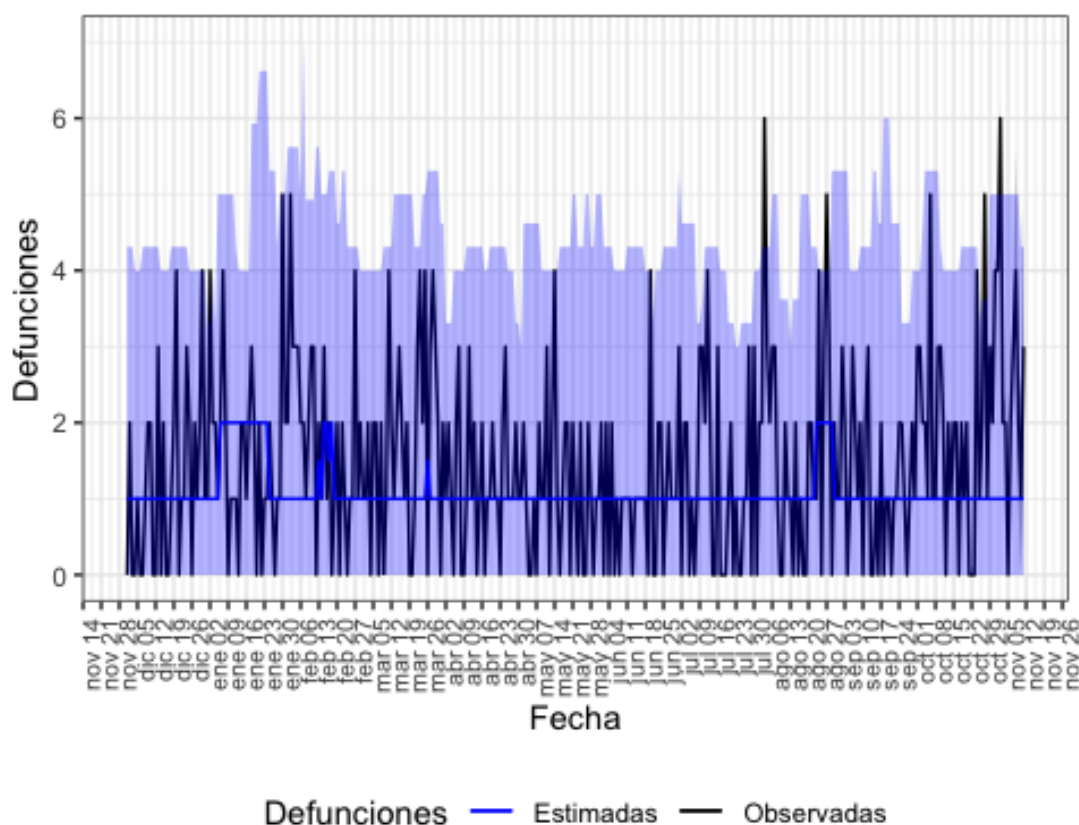

Defunciones observadas (negro) y defunciones estimadas (azul), con el intervalo de confianza al 99% (banda azul).

Conclusiones

Los resultados obtenidos con MoMo estiman que se han producido 2 periodos de exceso de mortalidad por todas las causas a nivel nacional: del 10 de marzo al 09 de mayo y del 20 de julio al 10 de noviembre. En el periodo del 10 de marzo al 09 de mayo el exceso es superior en mujeres (72%) que en hombres (67%), y se concentra en los mayores de 74 años (78%), seguido del grupo de edad de 65 a 74 años (58%). En el periodo del 20 de julio al 10 de noviembre el exceso es superior en mujeres (21%) que en hombres (18%), y se concentra en los mayores de 74 años (19%).

A nivel de CCAA se han detectado excesos de mortalidad en Andalucía, Aragón, Asturias, Islas Baleares, Canarias, Cantabria, Castilla y León, Castilla La Mancha, Cataluña, Comunitat Valenciana, Extremadura, Galicia, Comunidad de Madrid, Murcia, Navarra, País Vasco y La Rioja. En ellas, el exceso de mortalidad se concentra en los grupos de edad de mayores de 74 y entre 65 y 74 años.

España participa en la red europea EuroMOMO¹ para la estimación de los excesos de mortalidad por todas las causas con un modelo común en todos los países. Las actualizaciones de las últimas dos semanas indican también un exceso de mortalidad en España a nivel nacional que se concentra fundamentalmente en los mayores de 64 años. Los excesos se observan también en otros países de nuestro entorno.

¹ EuroMOMO. European monitoring of excess mortality for public health action. Disponible en: <http://www.euromomo.eu/> Los datos se actualizan el jueves-viernes de cada semana.

Periodos de mortalidad

Se define periodo de exceso de mortalidad cuando:

- Se observa al menos dos días consecutivos con defunciones observadas por encima del percentil 99 de las estimadas.
- La fecha de inicio del periodo es el primer día con las defunciones observadas por encima de las estimadas.
- La fecha de fin del periodo es el último día con las defunciones observadas por encima de las estimadas.
- Si entre la fecha de fin de un periodo y la fecha de inicio del siguiente hay dos días, se unifican ambos periodos, tomando la fecha de inicio del primer periodo y fecha de fin del último.

Aclaraciones metodológicas

Los datos de defunciones observadas son de carácter provisional, ya que el sistema se alimenta diariamente de las defunciones notificadas desde los Registros Civiles informatizados al Ministerio de Justicia, ocurridas en los últimos días. Por este motivo, tanto los datos de defunciones observadas como los excesos detectados por el sistema MoMo pueden variar en cada actualización.

Además, sobre los datos de defunciones observadas de los últimos 28 días se realiza una corrección por retraso para corregir la cifra real de defunciones notificadas. Esta corrección se ejecuta de forma independiente para toda la población, por comunidad autónoma y por grupos de sexo y edad. Por este motivo, puede observarse que la suma entre los subgrupos analizados puede no coincidir con la cifra exacta de los excesos de defunciones en toda la población. Otro hecho que también provoca este mismo efecto es que un pequeño porcentaje de defunciones notificadas que no tienen información sobre sexo.